GODDELIJKE TIJDSLIJN

VAN DE SCHEPPING TOT DE VERWOESTING VAN JERUZALEM DOOR NEBUKADNEZAR

REVISIE 2019

BEN SNIJDERS

Goddelijke Tijdslijn

Dit naslagwerk is bedoeld voor alle geïnteresseerden in Gods Woord en speciaal voor bijbelonderzoekers, bijbelleraren, docenten en studenten bijbelse geschiedenis en archeologie.

Op zeer nauwkeurige wijze is de chronologie weergegeven en onderzoekingen en opgravingen kunnen aan de hand van deze chronologie gedateerd worden.

Dit gedeelte van de Goddelijke Tijdslijn is te toetsen aan de hand van de Bijbel.

Uitgever Maashof bv, Veldhoven

maashof@worldonline.nl

© 2015, Ben Snijders / revisie 2019

ISBN 978-90-9029268-7

Inleiding

Alweer iemand die zich heeft bezig gehouden met de chronologie van de Bijbel en tijdrekenen. Inderdaad dat is ook zo, maar wel anders. De auteur heeft bij aanvang van zijn studie in 1998 slechts de volgende uitgangspunten gesteld:

- Voor de chronologie is uitsluitend de Bijbel (Statenvertaling) geraadpleegd en onvoorwaardelijk als het Woord van God aangenomen.

- Voor het verkrijgen van een chronologie met jaartallen is het jaar 510 vóór Christus (het 19e jaar van Nebukadnezar) als begin aangenomen. De auteur is het met dat jaartal om hem moverende redenen eens.

De tijdslijn van schepping tot de verwoesting van Jeruzalem is in delen ontstaan en daarna samengevoegd. De grafische weergave is duidelijk genoeg en kan aan de hand van de aangegeven bijbelplaatsen gecontroleerd worden. Dit is helderder dan tekst. Toch is op enkele plaatsen enige toelichting gegeven.

Na bestudering zult u beamen hoe nauwkeurig de Bijbel is indien u deze als ware bron aanhoudt. Als u er mee eens bent kunt u zich ook de vraag stellen: waarom is er nooit iemand geweest die het op deze wijze heeft uitgewerkt (mogen zien)?

Voor het tijdrekenen zijn de volgende uitgangspunten van toepassing:

> *En God zeide: Dat er lichten zijn in het uitspansel des hemels, om scheiding te maken tussen den dag en tussen den nacht; en dat zij zijn tot tekenen en tot gezette tijden, en tot dagen en jaren.* (**Genesis 1 : 14** - Statenvertaling)

a. De lengte voor een Zonnejaar (Zj.) is 365,242191542 dagen.

b. De gemiddelde duur van een synodisch Maan-maand is afgerond 29,530592 dagen.

c. De Joodse kalender met een cyclus van 19 jaren, te weten 235 Maan-maanden (bron a, b en c - internet).

De belangrijkste gezette tijd is de Heilsgeschiedenis zelf. Het verband op de Goddelijke Tijdslijn (GT; ook "Gezette Tijd") tussen enerzijds Zonnejaren, Maan-maanden en dagen en anderzijds de basis voor de Joodse kalender, geeft over een periode van meer dan 7000 jaar een afwijking van nog geen seconde.

Bovengenoemde chronologie is slechts **een deel** van, zoals ik het noem, de Goddelijke Tijdslijn. (De heilsgeschiedenis van de schepping t/m de jongste dag, inclusief de 1000 jaren).

Om discussies te voorkomen wordt uitsluitend het deel van de chronologie uitgegeven dat in het Woord van God terug te vinden is.

Ben Snijders, 2016 / 2023

Met dank aan: SC, WdG, HS, MvT en MV

Toelichting aanvang Goddelijke Tijdslijn (GT)

Hoe is het jaar van de aanvang van de vloed na het begin van de schepping bepaald? Om discussie te vermijden wordt de term "schepping" gebruikt in plaats van "herschepping".

Algemeen wordt volgens Genesis 5:1-32 het onderstaande aangehouden:

Adam	leefde	130	jaren en gewon	Seth
Seth	leefde	105	jaren en gewon	Enos
Enos	leefde	90	jaren en gewon	Kenan
Kenan	leefde	70	jaren en gewon	Mahalal-el
Mahalal-el	leefde	65	jaren en gewon	Jered
Jered	leefde	162	jaren en gewon	Henoch
Henoch	leefde	65	jaren en gewon	Methusalach
Methusalach	leefde	187	jaren en gewon	Lamech
Lamech	leefde	182	jaren en gewon	Noach
Noach	leefde	600	jaren als de vloed op de aarde was (Ge 7:6)	
Totaal		**1656**	jaren na de schepping	

Er wordt aangenomen dat de vloed 1656 jaren (in het 1657e jaar) na de schepping plaatsvond. Is dit ook zo? Kijk even naar het volgende overzicht:

Stel er was "een vloed" op 1-1-2014.

(Mijn vader is geboren op 19-06-1900).
Mijn vader leefde (was) 47 jaar toen ik geboren werd.

(Ik ben geboren op 8-02-1948.)
Ik leefde (was) 26 jaar toen mijn dochter geboren werd.

(Mijn dochter is geboren op 6-02-1975.)
Mijn dochter leefde (was) 33 jaar toen mijn kleindochter geboren werd.

(Mijn kleindochter is geboren op 28-01-2009.)
Mijn kleindochter leefde (was) 4 jaar toen "de vloed" was.

Volgens het voorbeeld van Genesis 5 zou je kunnen zeggen dat "de vloed" 110 jaren (47+26+33+4) na de geboorte van mijn vader plaatsvond.

De werkelijkheid is anders:

Mijn vader was	47	jaar	5	maanden en	20 dagen
Ik was	26	jaar	11	maanden en	29 dagen
Mijn dochter was	33	jaar	11	maanden en	22 dagen
Mijn kleindochter was	4	jaar	11	maanden en	3 dagen
	110	jaar	38	maanden en	78 d. (± 3,5 m.)

Totaal circa 113,5 jaar.

Dit betekent dat "de vloed" ongeveer 3,5 jaar later plaatsvond dan de som der jaren van de leeftijden.

Indien de geboorten van de in Genesis 5 genoemde personen steeds plaatsvond op de geboortedag van hun vader, dan zou het aantal jaren tot het jaar van de zondvloed 1656 jaren bedragen. Voor deze negen (tot en met Lamech) personen is dit niet aannemelijk. Veel aannemelijker is dat de leeftijden met een onbekend aantal maanden en dagen verhoogd dient te worden. Dit zou dan gelden voor negen generaties. Het betekent dat de zondvloed plaatsvond in een van de negen jaren volgend op 1656 jaar na aanvang schepping, te weten tot en met 1665 na aanvang schepping. Ik kom hier later op terug.

De vraag is nu of het juiste jaar te bepalen is en of er een kalender bestond. Om hier achter te komen slaan we de Bijbel open. We lezen in:

Genesis 7:11
In het zeshonderdste jaar des levens van Noach, in de tweede maand, op den zeventiende dag der maand, op dezen zelfde dag, zijn alle fonteinen des groten afgrond opengebroken, en de sluizen des hemels geopend.

Genesis 7:24
En de wateren hadden de overhand boven de aarde, honderd en vijftig dagen.

Genesis 8:3
Daartoe keerden de wateren weder van boven de aarde, heen en weder vloeiende, en de wateren namen af teneinde van honderd en vijftig dagen.

Genesis 8:4
En de ark rustte in de zevende maand, op den zeventiende dag der maand op de bergen van Arrarat.

Kennelijk bestond er een kalender. De algemene aanname is dat het **níet** de "Joodse kalender" is. In de Joodse kalender volgen de maanden (in principe) om en om met 29 of 30 dagen. De periode van de 17e van de 2e maand t/m de 17e van de 7e maand zijn vijf maanden. Maar ook 150 dagen. De redenatie is dan: 5 maanden van 30 dagen.

Hierna zal ik aantonen dat we te maken hebben met een (zo te noemen) Goddelijke Tijdslijn (GT) waarop de Joodse Kalender is gebaseerd. Die is gebaseerd op de maanrotatie en bestaat uit een cyclus van negentien jaren, te weten 12 jaren van 12 maanden en 7 jaren van 13 maanden (schrikkeljaren). In totaal 235 maanden.

De tijdsduur van een cyclus bedraagt 235 x 29,530589 dagen = 6939,69 dagen. (De tijdsduur van 19 "zonnejaren" bedraagt 19 x 365,2422 dagen = 6939,60 dagen.)
Het 3e - 6e - 8e - 11e - 14e - 17e - en 19e jaar van een cyclus tellen 13 maanden. In zo'n schrikkeljaar wordt een 13e maand (Adar II) met 29 dagen toegevoegd.
Een gewoon jaar telt 353-354 of 355 dagen en een schrikkeljaar kan 383 dagen (onvolledig schrikkeljaar), 384 (gewoon schrikkeljaar) of 385 dagen (overvloedig schrikkeljaar) hebben.

Het Joodse Nieuwjaar (telling van de jaren) vangt aan op 1 Tisjri (7e maand). Voor het eerst is er in de Bijbel sprake van de Joodse kalender in Exodus. Wij lezen in:

Exodus 13:4 (uittocht Egypte)
Heden gaat gijlieden uit, in de maand Abib (Nisan).

Exodus 12:2
Deze zelfde maand zal u lieden het hoofd der maanden zijn; zij zal u de eerste van de maanden des jaars zijn.

Uit het voorgaande kunnen wij niet anders concluderen dan dat de oorsprong van de toenmalige kalender vóór de uittocht uit Egypte ligt. Bij de aanvang van de uitgang uit Egypte gaf God opdracht de telling van de maanden op een andere plek van "de kalender" te beginnen en wel met de maand Nisan (oude benaming "Abib") als de eerste maand.

Dit betekent dat wij weer terug komen bij Noach en ook dat de 17e van de 2e maand niet de maand Ijar is van de huidige telling, maar de 2e maand van de oorspronkelijke telling, volgend op de maand Tisjri, de maand Chesjwan. Dit geldt uiteraard ook voor de 17e van de 7e maand.

Eerder hebben we vastgesteld dat de zondvloed ergens heeft plaatsgevonden in de negen jaren volgend op 1656 jaar na de schepping (dus t/m het 1665e jaar). Deze periode zullen we nader bezien. Over welke cyclus hebben wij het? Daarvoor delen we 1656 jaren eerst door 19. We komen dan uit op 87 cycli (van 19 jaren) en nog 3 jaren. Het volgende schema van de 88e cyclus geeft de periode aan waarin de zondvloed heeft plaatsgevonden alsmede de schrikkeljaren.

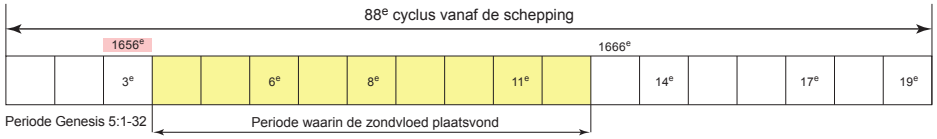

In deze perioden vallen drie schrikkeljaren. Te weten het 6e (jaar 1659), 8e (jaar 1661) en het 11e (jaar 1664) jaar van de cyclus. Interessant zijn deze schrikkeljaren, omdat in de normale jaren de 150 dagen van de vloed niet passen in "de Joodse kalender".

In de huidige cyclus (5758 - 5776) blijkt het 6e jaar een overvloedig schrikkeljaar te zijn en het 8e en 11e jaar onvoltallige schrikkeljaren. Als wij nu het overvloedige schrikkeljaar (Joodse jaar 5763) nader bezien dan blijkt de periode van 17 Cheswan (was de 2e maand) en 17 Adar II (was toen de 7e maand) exact 150 dagen te zijn.

De 150 dagen passen uitsluitend in een overvloedig schrikkeljaar. Zie onderstaand schema:

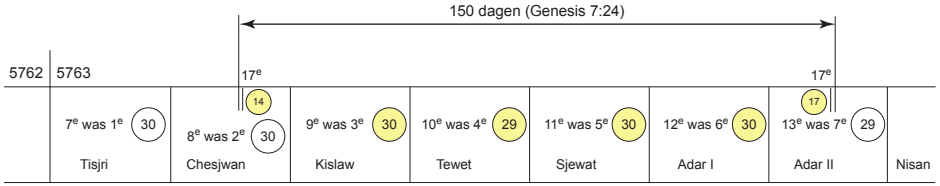

Hieruit kan de conclusie getrokken worden dat de zondvloed aanving in het 6e jaar van de 88e cyclus, in een overvloedig schrikkeljaar en wel in het 1659e jaar na aanvang van de schepping in de 2e maand (Cheswan) op de 17e dag.

Tevens kunnen wij nu vaststellen dat er een Goddelijke Tijdslijn bestaat voor de Heilsgeschiedenis, die aanvangt op de eerste dag van de schepping (1 Tisjri) en niet op de 4e dag (schepping zon en maan) of de 6e dag (schepping van de mens). Van deze Goddelijke Tijdslijn is de Joodse kalender afgeleid. Er dient gerekend te worden met de omlooptijd van de zon en de maan.

Methusalach en Noach

> **Genesis 7:11**
> *In het zeshonderdste jaar des levens van Noach, in de tweede maand, op den zeventiende dag der maand ...*

Op die dag was Noach nog 599 jaar oud. Een dag later kan hij 600 jaar zijn geworden, immers er staat in:

> **Genesis 7:6**
> *Noach nu was zeshonderd jaar oud als de vloed der wateren op de aarde was.*

Noach was dus in het begin van de vloed jarig, mogelijk op de 18e van de 2e maand. Wij berekenen nu de leeftijd van Noach in maan-maanden en dagen. Dit kan afwijken van de leeftijd in "zonnejaren".

De geboorte van Noach vond plaats in het 1059e jaar (1659e minus 600 jaar) na de schepping. Dit is het 14e jaar (schrikkeljaar) van de 56e cyclus. De 600 jaren bestaan uit de laatste 5 jaren van de 56e cyclus + 31 cycli van 19 jaar (589 jaar) + eerste 5 jaren van de 88e cyclus + de som van het gebroken 1e jaar en het gebroken laatste jaar (samen 1 jaar - 13 maanden). Het aantal maanden bedraagt:

Laatste 5 jaar van de 56e cyclus	62 maan-maanden
De 31 volle cycli 31 x 235 maanden	7285 maan-maanden
De eerste 5 jaar van de 87e cyclus	61 maan-maanden
De 2 jaardelen 17/2 tot 17/2	13 maan-maanden
Totaal	7421 maan-maanden

Het aantal dagen is dan 7421 x 29,530589 dagen = 219.146 dagen

In "zonnejaren" is dat 219.146 dagen gedeeld door 365,2422 = 600 jaar.

Hieruit blijkt dat de leeftijd van Noach zowel volgens de Joodse kalender als volgens de zonnetijd 600 jaren is.

(opm. : Indien de zondvloed in het 8e jaar van de cyclus plaatsvond dan zou de leeftijd van Noach 7420 maan-maanden zijn, te weten 600 Joodse jaren, maar niet 600 "zonnejaren").

Methusalach leefde nog 782 jaren na de geboorte van Lamech. Dit zijn minimaal 782 volle jaren. Lamech was 182 jaar (plus eventueel x maanden) daarbij opgeteld de leeftijd van Noach (600 jaren). Methusalach sterft dus vóór of tijdens de vloed.

Toelichting op de periode vloed tot belofte (tijdslijn 1)

Indien we de leeftijden van de generaties bij de geboorten van hun zonen bij elkaar tellen dan komen we op 425 jaren. Daarbij moeten we optellen 1 jaar en 2 maanden (aarde droog) van de vloed en 2+ jaren voor de geboorte van Arfachsad na de vloed.

Vervolgens heb ik voor de negen generaties (overeenkomstig met een langere periode voor de generaties van Adam-Noach) en de periode tot aan de belofte (paar maanden) 3 jaren geteld. We komen dan uit op 431 jaren. (425+1+2+3).

De leeftijd van Abraham bij vertrek uit Haran was 75 jaar (Genesis 12:4). Dit was na de dood van zijn vader Terah (Handelingen 7:4), die 205 jaar oud was (Genesis 11:32). Terah was dus 130 jaar oud bij de geboorte van Abraham.

periode	vloed	1 jr - 2	maanden
geboorte	Arfachsad	2 jr - +	maanden
periode	Sela	35 jr - +	maanden
periode	Heber	30 jr - +	maanden
periode	Peleg	34 jr - +	maanden
periode	Rehu	30 jr - +	maanden
periode	Serug	32 jr - +	maanden
periode	Nahor	30 jr - +	maanden
periode	Terah	29 jr - +	maanden
periode	Abraham	130 jr - +	maanden
belofte	Abraham	75 jr - 3	maanden
		---	
		428 jr - 5	maanden (9 x ? maanden, ca. 2,5 jaar)

Toelichting op de periode belofte tot wet (tijdslijn 2)

Deze periode duurde 430 jaar (Galaten 3:17). Twaalf Kinderen van Jakob werden geboren in de 2e periode van 7 jaren, die Jakob bij zijn oom Laban diende. Hij heeft Rachel dus ook direct na Lea gekregen.

Jozef werd op het einde van die periode geboren.

Jakob was 130 jaar (Genesis 47:9) toen hij in Egypte kwam. Dit was twee jaar na aanvang van de hongersnood. (Jozef was toen 30+7+2 = 39 jaar). Dit was 215 jaar na de belofte van God aan Abraham. (Belofte-Izak 25 jaar+Izak-Jakob 60 jaar + Jakob-Egypte 130 jaar, is totaal 215 jaar.)

Voor de periode van Jakob in Egypte tot aan de aanvang uitgang (de Wet) resteert dan nog 215 jaar. Het 4e geslacht zal herwaarts wederkeren (Genesis 15:6). Deze generaties zijn Jakob-Levi-Jochebed-Mozes.

> **Handelingen 7:6**
> *En God sprak alzo dat zijn zaad vreemdeling zoude zijn in een vreemd land en dat zij het zouden dienstbaar maken, en kwalijk handelen, vierhonderd jaren.*

Opmerking

> **Exodus12:40**
> *De (tijd) nu der woning, dien de kinderen Israëls in Egypte gewoond hebben, is vierhonderd jaren en dertig jaren.*

Volgens de berekening komt deze periode op 215 jaren. Indien dit 430 jaren zouden zijn zou Galaten 3:17 (430 jaar), Handelingen 7:6 (400 jaar) en Genesis 15:16 (4e geslacht) niet kunnen. Vooral ook het 4e geslacht geeft dan een groot probleem.

Levi was 43 jaar oud toen hij in Egypte kwam. Indien de periode 430 jaar zou zijn geweest en Levi een jaar voor zijn dood (93 jaar later) zijn dochter Jochebed verwekt had, zou Jochebed 257 jaar oud zijn geweest toen zij Mozes baarde. Immers 430 jaar minus 93 jaar (Levi) minus 80 jaar (Mozes) is 257 jaar.

Toelichting op periode uitgang uit Egypte tot aanvang bouw tempel, eerste deel van 300 jaar (tijdslijn 3)

De uitgang uit Egypte duurde 40 jaren en Jozua trok daarna het beloofde land in. Daarom wordt de 479 jaren gerekend na de totale uitgangsperiode (o.a. Handelingen 7:34). Deze periode is te splitsen in 300 jaar (van uitgang t/m 1e jaar van richter Jeftha; Richteren 12:7) en een resterende periode van 179 jaar.

Na koning Eglon (18 jaar) volgt een periode van 80 jaar waarbij het land stil is (Richteren 3:30). Hierin valt de onbenoemde tijdsduur van de richteren Ehud en Samgar alsmede de 20 jaar van richter Jabin en van de richteren Debora en Barak 40 jaar (Richteren 5:31). Daarna heersen onder andere de Amalekieten (Richteren 6:3) weer (7 jaar). Indien we terugtellen in de periode van 300 jaar blijft er nog 40 jaar over voor de tijdsduur van Jozua en de oudsten na de intocht.

Toelichting op periode uitgang uit Egypte tot aanvang bouw tempel, tweede deel van 179 jaar (tijdslijn 4)

De oplossing voor de chronologie van het 2e gedeelte - de 179 jaar - is mijns inziens Goddelijk. Waar in de chronologie normaliter naar personen gekeken wordt, moeten we in dit deel de ark des verbonds des Heeren (93 x in 1 Samuël, 2 Samuël en 1 Kronieken) volgen en daarna terugrekenen.

De dood van richter Eli (98 jaar) had als oorzaak het wegnemen van de ark Gods door de Filistijnen (1 Samuël 4:18). Daar verbleef de ark des Heeren zeven maanden (1 Samuël 6:1). Daarna verbleef de ark des Heeren 20 jaar bij Abinadab (1 Samuël 7:2, 2 Samuël 6:3) en daarna drie maanden bij Obed-Edom (2 Samuël 6:11) en werd daar in opdracht van koning David opgehaald in zijn 8e regeringsjaar (2 Samuël 5:5,17).

Wij hebben nu in de tijdslijn een aansluiting tussen richter Eli en koning David weergegeven. Door nauwkeurig de richteren Hofni en Pineas (zonen van Eli), alsmede Abia en Joël (zonen van Samuël) in te voegen kunnen we zeer nauwkeurig de levenslijn van Samuël inpassen. Bovendien blijkt nu dat de 40 jarige regeringsperiode van koning Saul niet relevant is voor de chronologie-tijdslijn en behoort daar dan ook niet tussen te staan.

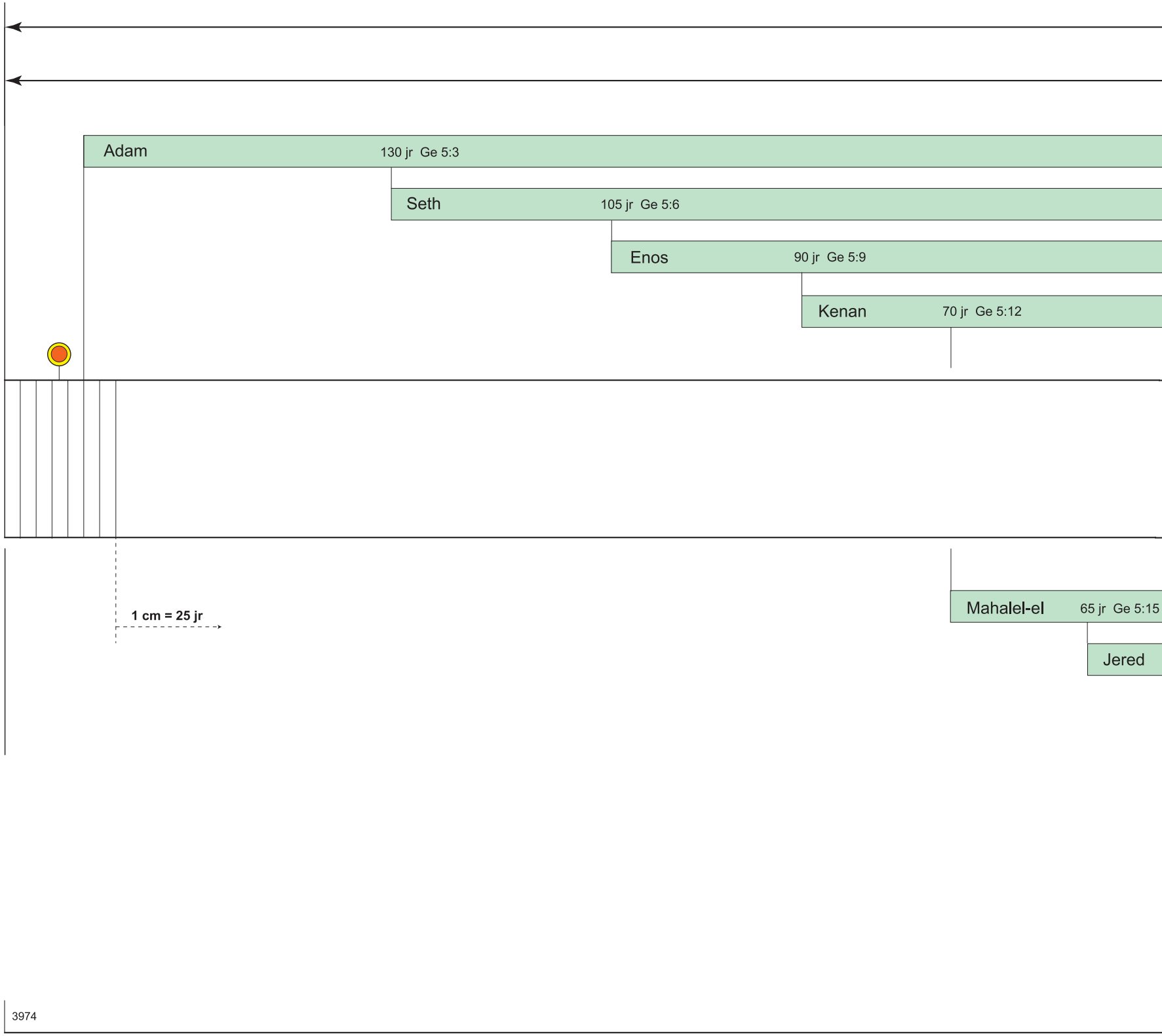
Adam
130 jr Ge 5:3
Seth
105 jr Ge 5:6
Enos
90 jr Ge 5:9
Kenan
70 jr Ge 5:12
Mahalel-el
65 jr Ge 5:15
Jered
1 cm = 25 jr
3974

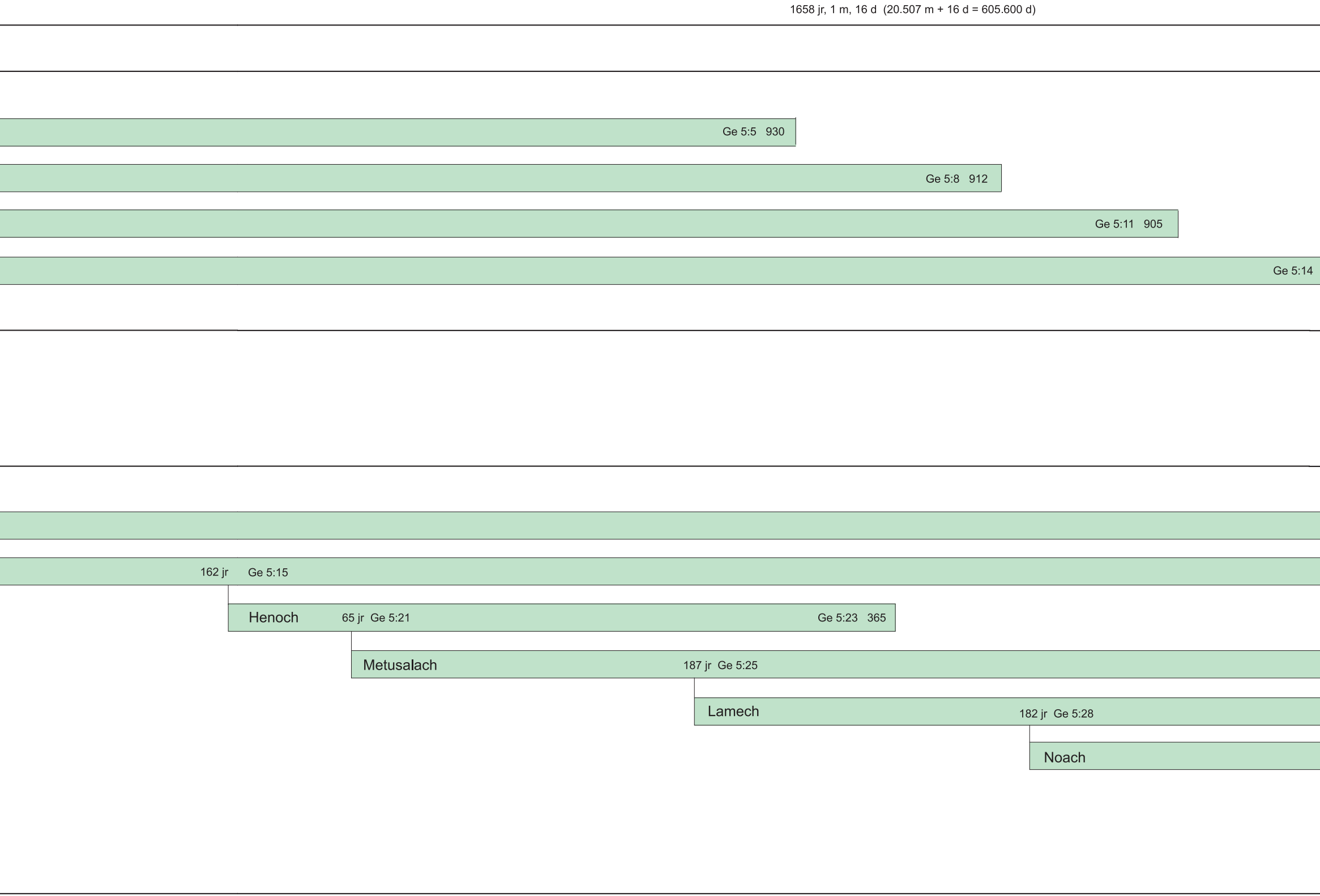
1658 jr, 1 m, 16 d (20.507 m + 16 d = 605.600 d)
Ge 5:5   930
Ge 5:8   912
Ge 5:11   905
Ge 5:14
162 jr
Ge 5:15
Henoch
65 jr Ge 5:21
Ge 5:23   365
Metusalach
187 jr Ge 5:25
Lamech
182 jr Ge 5:28
Noach

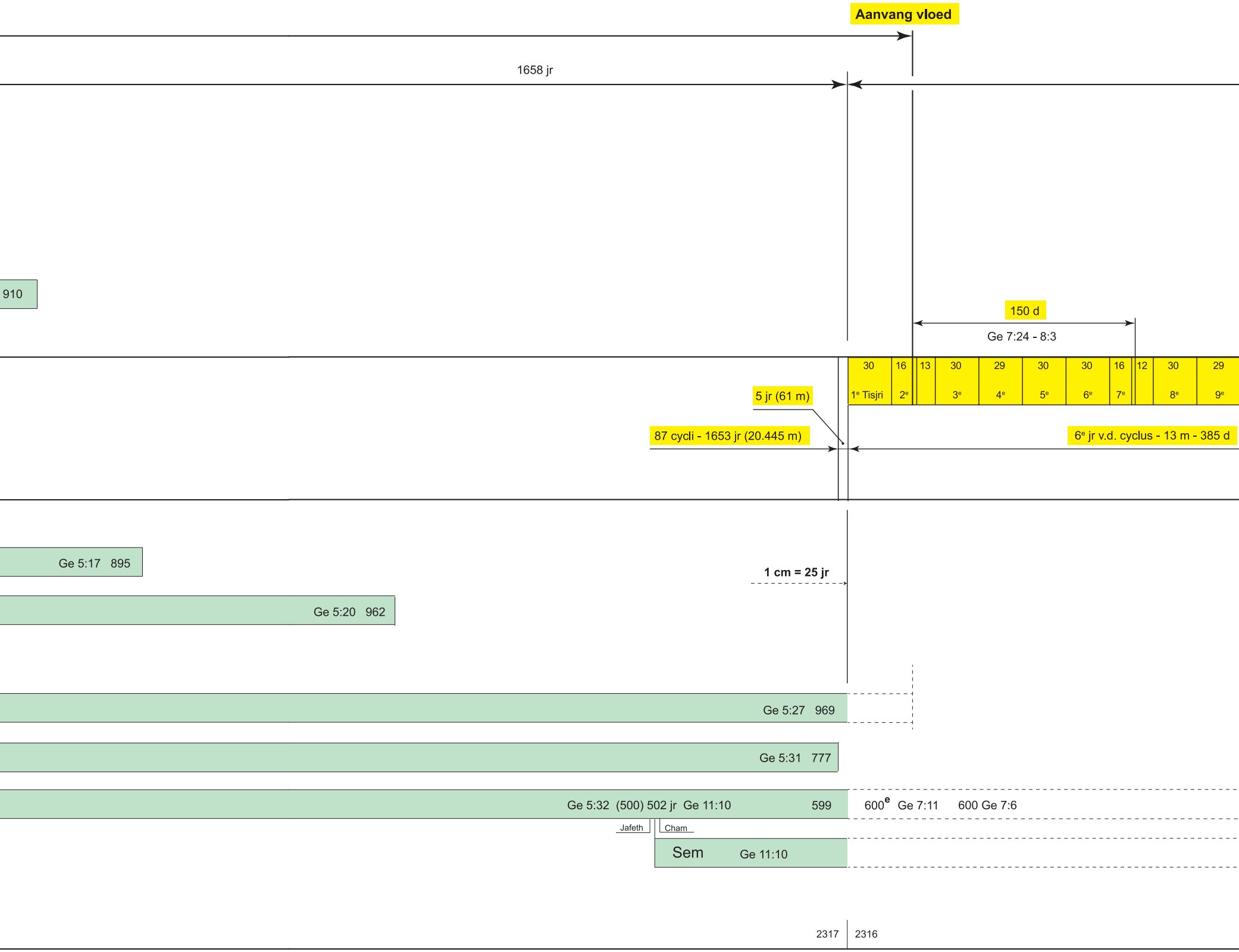
Aanvang vloed
1658 jr
910
150 d
Ge 7:24 - 8:3
30
16
13
30
29
30
30
16
12
30
29
1e Tisjri
2e
3e
4e
5e
6e
7e
8e
9e
5 jr (61 m)
87 cycli - 1653 jr (20.445 m)
6e jr v.d. cyclus - 13 m - 385 d
Ge 5:17 895
1 cm = 25 jr
Ge 5:20 962
Ge 5:27 969
Ge 5:31 777
Ge 5:32 (500) 502 jr Ge 11:10
599
600e Ge 7:11
600 Ge 7:6
Jafeth
Cham
Sem
Ge 11:10
2317
2316

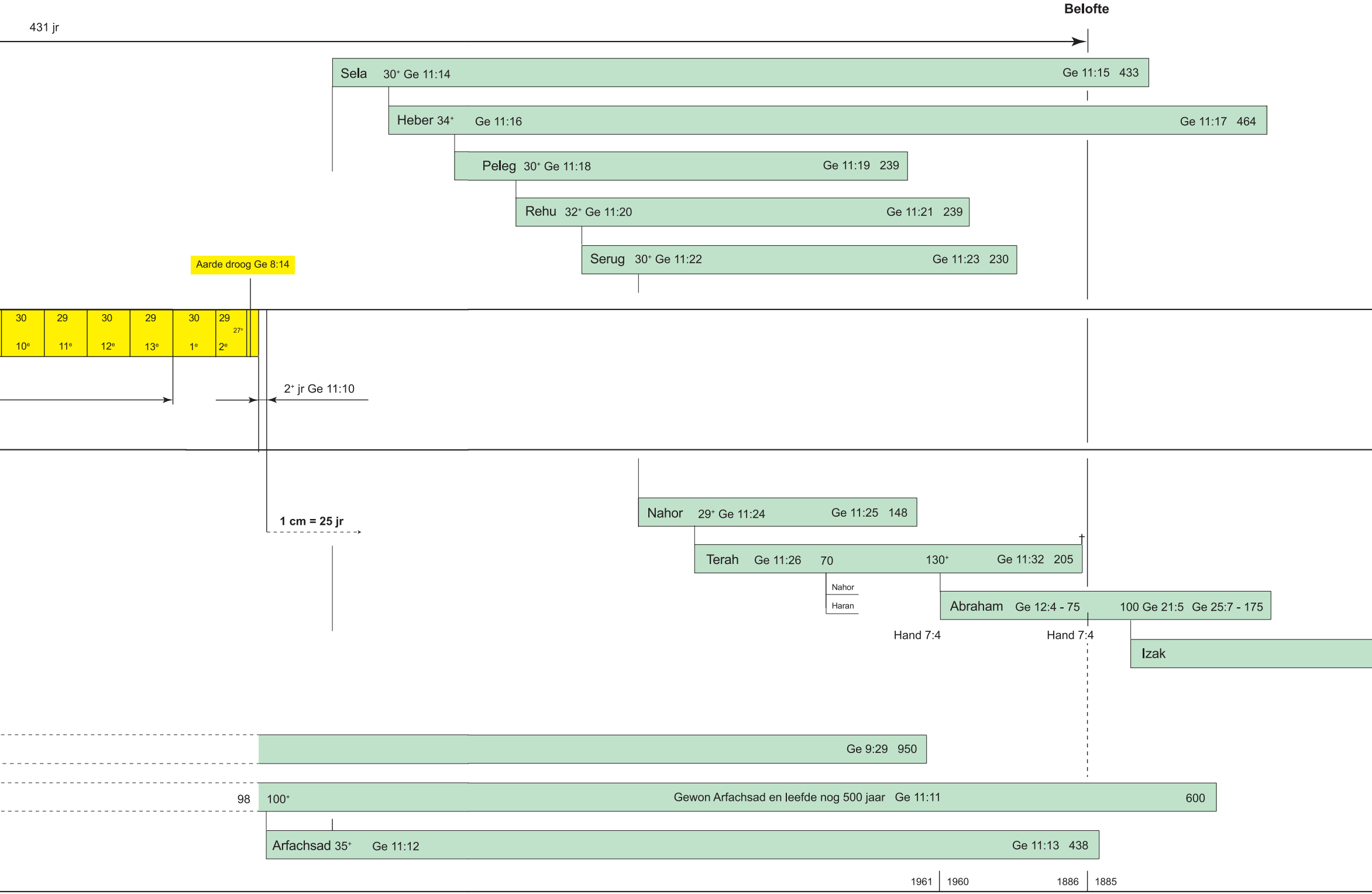
Belofte
431 jr
Sela 30^+ Ge 11:14
Ge 11:15 433
Heber 34^+ Ge 11:16
Ge 11:17 464
Peleg 30^+ Ge 11:18
Ge 11:19 239
Rehu 32^+ Ge 11:20
Ge 11:21 239
Serug 30^+ Ge 11:22
Ge 11:23 230
Aarde droog Ge 8:14
30
29
30
29
30
29
27^e
10^e
11^e
12^e
13^e
1^e
2^e
2^+ jr Ge 11:10
1 cm = 25 jr
Nahor 29^+ Ge 11:24
Ge 11:25 148
†
Terah Ge 11:26 70
130^+
Ge 11:32 205
Nahor
Haran
Abraham Ge 12:4 - 75
100 Ge 21:5 Ge 25:7 - 175
Hand 7:4
Hand 7:4
Izak
Ge 9:29 950
98
100^+
Gewon Arfachsad en leefde nog 500 jaar Ge 11:11
600
Arfachsad 35^+ Ge 11:12
Ge 11:13 438
1961
1960
1886
1885

Ge 35:28 - 180

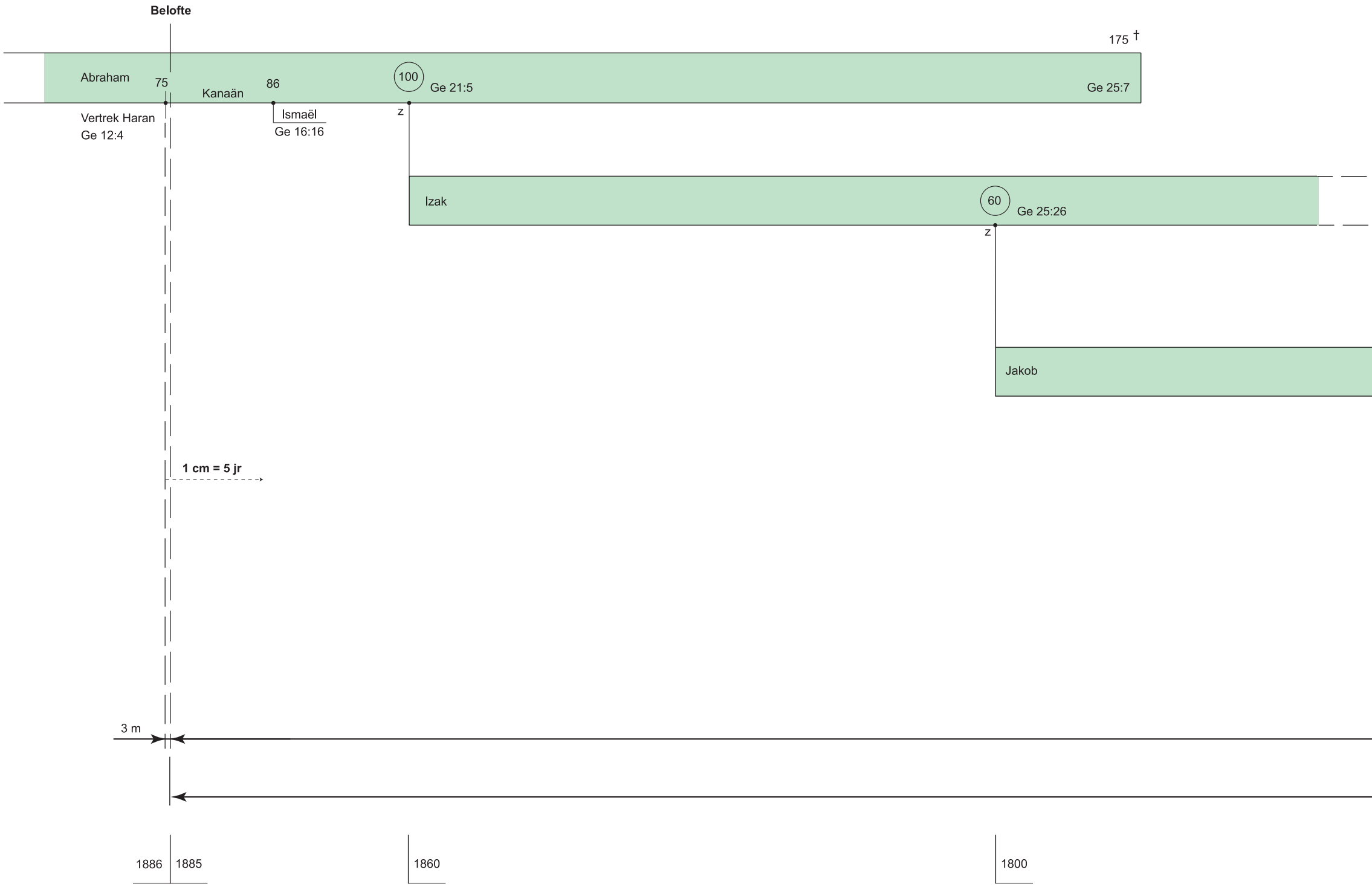
Belofte
175 †
Abraham
75
Kanaän
86
100
Ge 21:5
Ge 25:7
Vertrek Haran
Ge 12:4
Ismaël
Ge 16:16
z
Izak
60
Ge 25:26
z
Jakob
1 cm = 5 jr
3 m
1886
1885
1860
1800

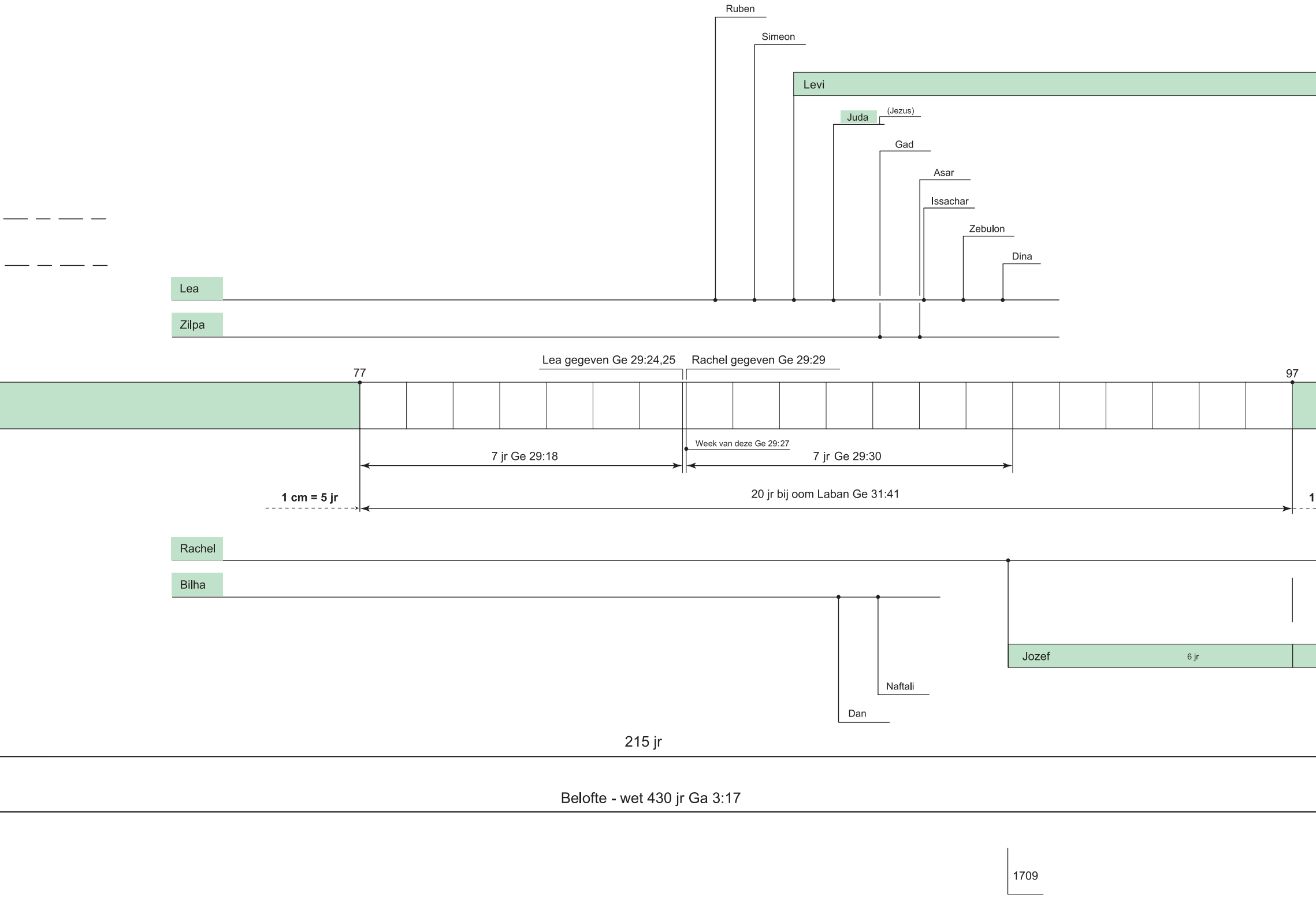
Ruben
Simeon
Levi
Juda
(Jezus)
Gad
Asar
Issachar
Zebulon
Dina
Lea
Zilpa
Lea gegeven Ge 29:24,25
Rachel gegeven Ge 29:29
77
97
Week van deze Ge 29:27
7 jr Ge 29:18
7 jr Ge 29:30
1 cm = 5 jr
20 jr bij oom Laban Ge 31:41
1
Rachel
Bilha
Jozef
6 jr
Naftali
Dan
215 jr
Belofte - wet 430 jr Ga 3:17
1709

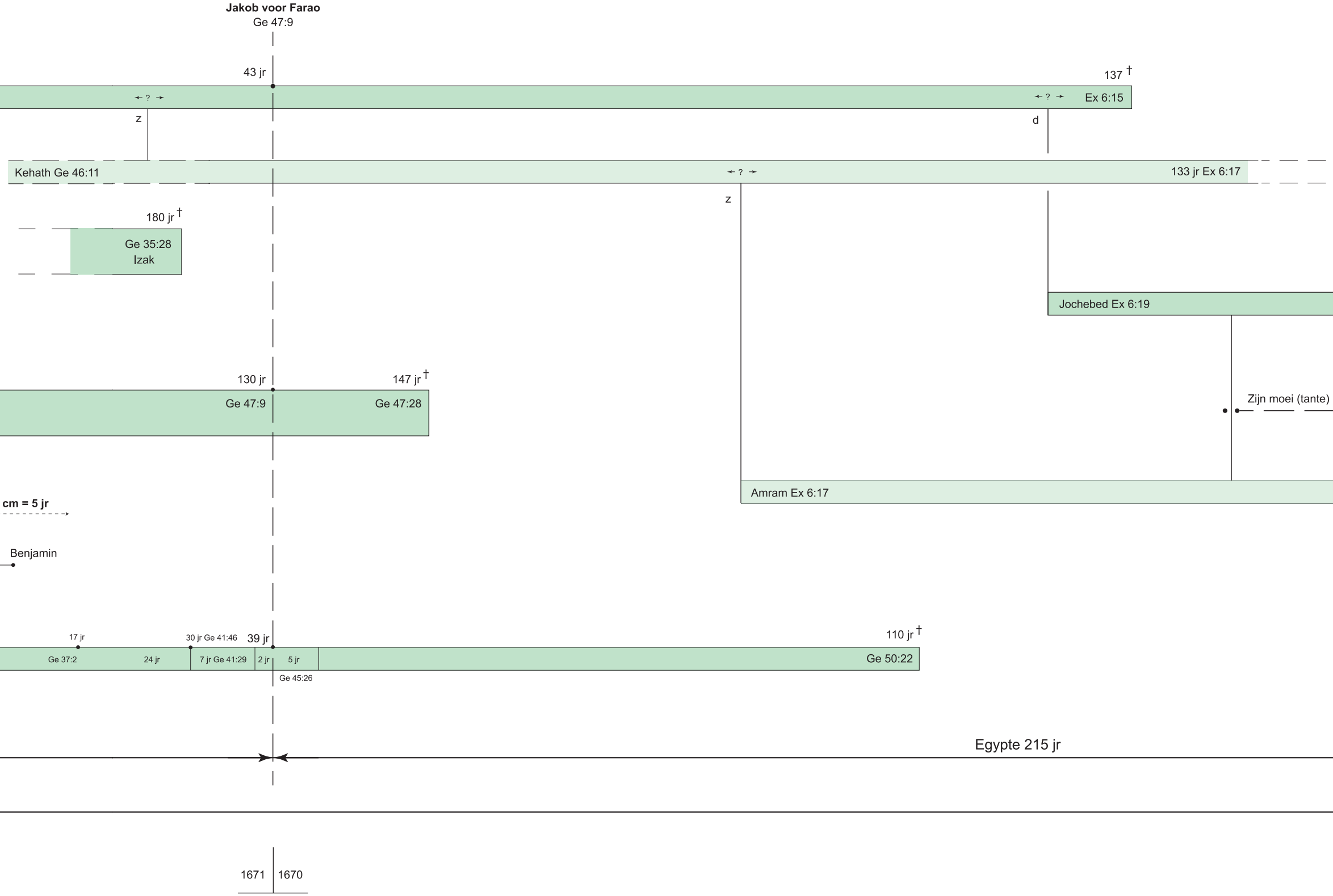
Jakob voor Farao
Ge 47:9
43 jr
137 †
← ? →
← ? →
Ex 6:15
z
d
Kehath Ge 46:11
← ? →
133 jr Ex 6:17
z
180 jr †
Ge 35:28
Izak
Jochebed Ex 6:19
130 jr
147 jr †
Ge 47:9
Ge 47:28
Zijn moei (tante)
Amram Ex 6:17
cm = 5 jr
Benjamin
17 jr
30 jr Ge 41:46
39 jr
110 jr †
Ge 37:2
24 jr
7 jr Ge 41:29
2 jr
5 jr
Ge 50:22
Ge 45:26
Egypte 215 jr
1671
1670


Uitgang 40 jr
Ex 16:35; Nu 14:33; Deu 2:7; 8:2, 4; 29:5;
Joz 5:6; Hand 7:36, 42; 13:18; Heb 3:9, 17
Wet
Aäron
Mozes
80 jr
Ex 7:7
120 jr
Deu 31:2
... en het vierde geslacht zal
herwaarts wederkeren; Ge 15:16
137 jr Ex 6:19
1535
1456
1455
1416
1415

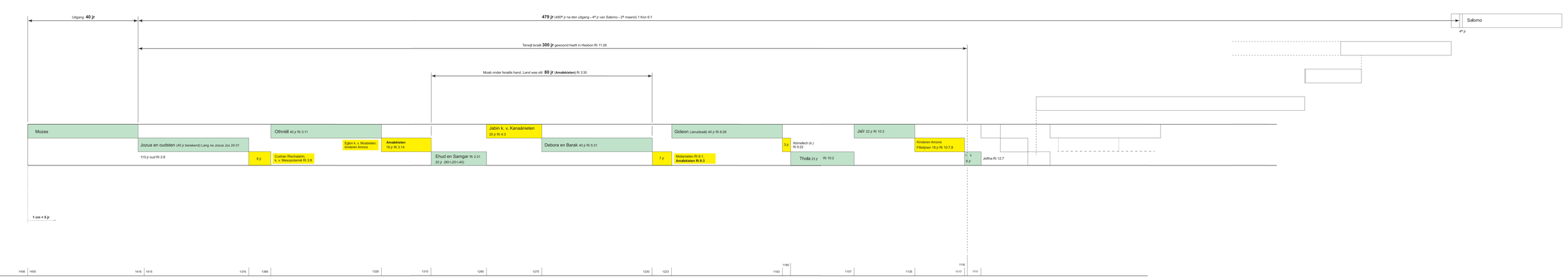
Uitgang 40 jr
479 jr (480ste jr na den uitgang - 4de jr van Salomo - 2de maand) 1 Kon 6:1
Salomo
4de jr.
Terwijl Israël 300 jr gewoond heeft in Hesbon Ri 11:26
Moab onder Israëls hand. Land was stil 80 jr (Amalekieten) Ri 3:30
Mozes
Othniël 40 jr Ri 3:11
Jabin k. v. Kanaänieten
20 jr Ri 4:3
Gideon (Jerubbaäl) 40 jr Ri 8:28
Jaïr 22 jr Ri 10:3
Jozua en oudsten (40 jr berekend) Lang na Jozua Joz 24:31
Eglon k. v. Moabieten, kinderen Ammo
Amalekieten
18 jr Ri 3:14
Debora en Barak 40 jr Ri 5:31
7 jr
Abimelech (k.)
Ri 9:22
Kinderen Ammo
Filistijnen 18 jr Ri 10:7,8
110 jr oud Ri 2:8
8 jr
Cushan Rischataïm, k. v. Mesopotamië Ri 3:8
Ehud en Samgar Ri 3:31
20 jr (80+;20=;40)
7 jr
Midianieten Ri 6:1,
Amalekieten Ri 6:3
Thola 23 jr Ri 10:2
11, 3
6 jr
Jeftha Ri 12:7
1 cm = 5 jr
1456
1455
1418
1415
1376
1368
1328
1310
1290
1270
1230
1223
1180
1183
1157
1135
1116
1117
1111

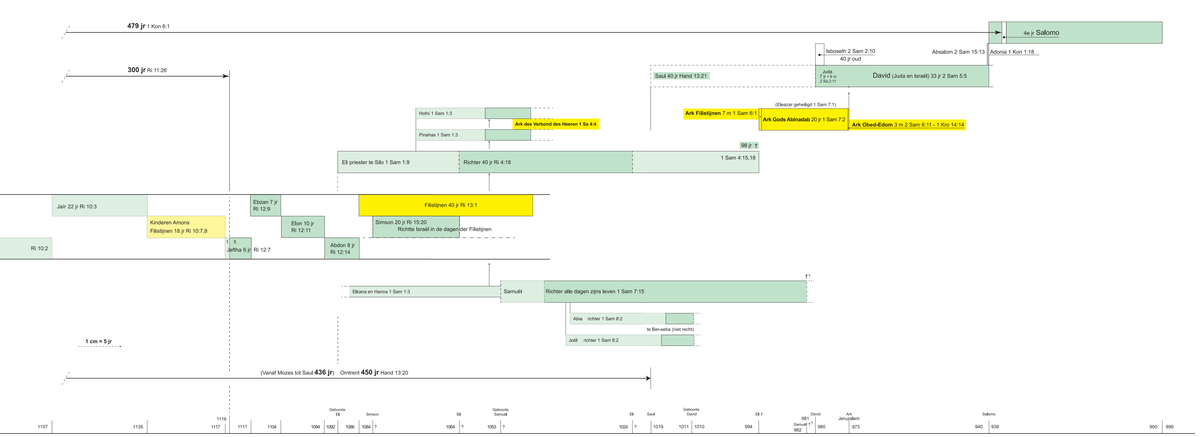
479 jr 1 Kon 6:1
4e jr Salomo
Isboseth 2 Sam 2:10
40 jr oud
Absalom 2 Sam 15:13
Adonia 1 Kon 1:18
300 jr Ri 11:26
Saul 40 jr Hand 13:21
Juda
Israël
2 Sa 2:11
David (Juda en Israël) 33 jr 2 Sam 5:5
(Eleazar gehelligd 1 Sam 7:1)
Ark Filistijnen 7 m 1 Sam 6:1
Ark Gods Abinadab 20 jr 1 Sam 7:2
Ark Obed-Edom 3 m 2 Sam 6:11 - 1 Kro 14:14
Hofni 1 Sam 1:3
Ark des Verbond des Heeren 1 Sa 4:4
Pinehas 1 Sam 1:3
99 jr ?
Eli priester te Silo 1 Sam 1:9
Richter 40 jr Ri 4:18
1 Sam 4:15,18
Jair 22 jr Ri 10:3
Ebzan 7 jr Ri 12:9
Filistijnen 40 jr Ri 13:1
Kinderen Amons Filistijnen 18 jr Ri 10:7,8
Elon 10 jr Ri 12:11
Simson 20 jr Ri 15:20
Richtte Israël in de dagen der Filistijnen
Ri 10:2
Jefta 6 jr Ri 12:7
Abdon 8 jr Ri 12:14
Elkana en Hanna 1 Sam 1:3
Samuël
Richter alle dagen zijns leven 1 Sam 7:15
Abia richter 1 Sam 8:2
te Ber-seba (niet rechtr)
Joël richter 1 Sam 8:2
1 cm = 5 jr
(Vanaf Mozes tot Saul 436 jr) Omtrent 450 jr Hand 13:20
Gebeurde Eli
Simson
Eli
Gebeurde Samuël
Eli
Saul
Gebeurde David
Eli
David
Ark Jeruzalem
Salomo
1157
1135
1116
1117
1111
1104
1094
1092
1086
1084
1064
1053
1024
1019
1011
1010
994
981
Samuël 17
992
980
973
940
939
900
899

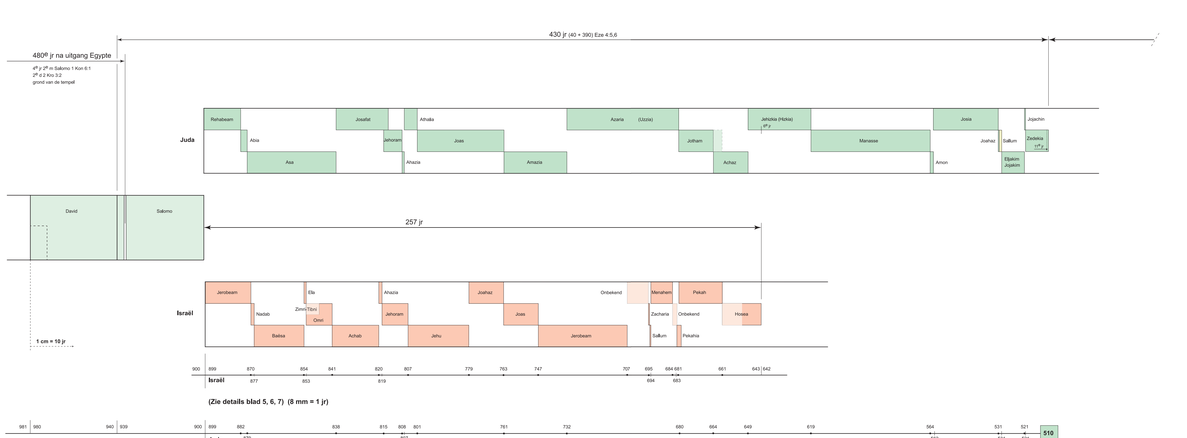
480[6] jr na uitgang Egypte
4e jr 2e in Salomo 1 Kon 6:1
2e è 2 Kro 3:2
grond van de tempel
430 jr (40 + 390) Eze 4:5,6
Juda
Rehabeam
Abia
Asa
Josafat
Jehoram
Achalia
Joas
Ahazia
Amazia
Azaria (Uzzia)
Jotham
Achaz
Jehzkia (Hizkia)
4e jr
Manasse
Amon
Josia
Joahaz
Eljakim
Jojachin
Sallum
Zedekia
11e jr
David
Salomo
257 jr
Israël
Jeroboam
Nadab
Baësa
Ela
Zimri-Tibni
Omri
Achab
Ahazia
Jehoram
Jehu
Joahaz
Joas
Jeroboam
Onbekend
Menahem
Pekun
Zacharia
Sallum
Onbekend
Pekahia
Hosea
1 cm = 10 jr
900
899
870
854
841
820
807
779
763
747
707
695
684
681
661
643
642
Israël
877
853
819
694
683
(Zie details blad 5, 6, 7) (8 mm = 1 jr)
981
980
940
939
900
899
882
879
838
815
808
807
801
761
732
680
664
649
619
564
562
531
521
510
Juda

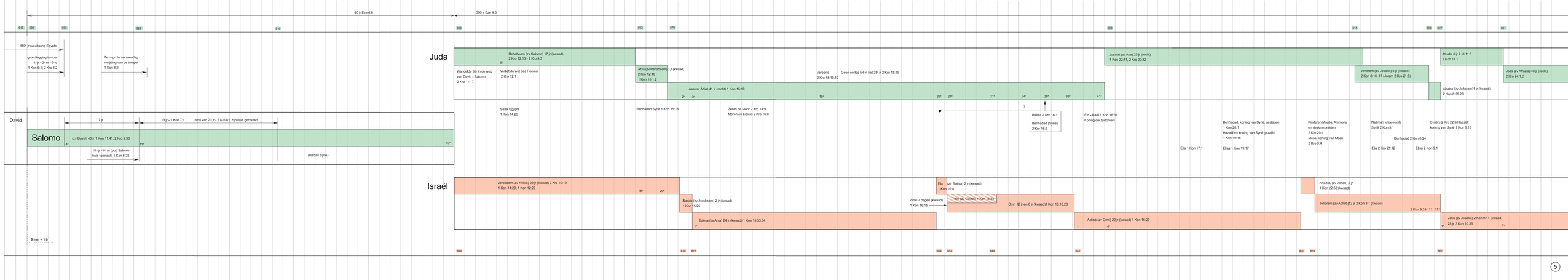
40 jr Eze 4:6
390 jr Eze 4:5
940
936
936
929
916
899
882
879
836
815
806
807
801
480e jr na uitgang Egypte
grondlegging tempel
4e jr - 2e m - 2e d
1 Kon 6:1; 2 Kro 3:2
7e m grote verzoendag
inwijding van de tempel
1 Kon 8:2
Juda
Rehabeam (zv Salomo) 17 jr (kwaad)
2 Kro 12:13 - 2 Kro 9:31
5e
Wandelde 3 jr in de weg van David - Salomo
2 Kro 11:17
Verlet de wet des Heeren
2 Kro 12:1
Abia (zv Rehabeam) 3 jr (kwaad)
2 Kro 12:16
1 Kon 15:1,2
Verbond
2 Kro 15:10,12
Geen oorlog tot in het 35e jr 2 Kro 15:19
Josafat (zv Asa) 25 jr (recht)
1 Kon 22:41, 2 Kro 20:32
Athalia 6 jr 2 Ki 11:3
2 Kon 11:1
Jehoram (zv Josafat) 8 jr (kwaad)
1 Kon 8:16, 17 (Joram 2 Kro 21:6)
Joas (zv Ahazia) 40 jr (recht)
2 Kro 24:1,2
Asa (zv Abia) 41 jr (recht) 1 Kon 15:10
2e
3e
15e
26e
27e
31e
34e
36e
38e
41e
Ahazia (zv Jehoram)1 jr (kwaad)
2 Kon 8:25,26
David
7 jr
13 jr - 1 Kon 7:1
eind van 20 jr - 2 Kro 8:1 zijn huis gebouwd
Salomo
(zv David) 40 jr 1 Kon 11:41; 2 Kro 9:30
4e
11e
40e
11e jr - 8e m (but) Salomo huis volmaakt 1 Kon 6:38
(Hadad Syrië)
8 mm = 1 jr
Sisak Egypte
1 Kon 14:25
Benhadad Syrië 1 Kon 15:18
Zerah de Moor 2 Kro 14:9
Moren en Libiërs 2 Kro 16:8
?
Baësa 2 Kro 16:1
Benhadad (Syrië)
2 Kro 16:2
Elh - Baäl 1 Kon 16:31
Koning der Sidoniërs
Benhadad, koning van Syrië, gestagen
1 Kon 20:1
Hazaël tot koning van Syrië gezalfd
1 Kon 19:15
Elia 1 Kon 17:1
Elisa 1 Kon 19:17
Kinderen Moabs, Ammons en de Ammonieten
2 Kro 20:1
Mesa, koning van Moab
2 Kon 3:4
Naäman krijgsoverste Syrië 2 Kon 5:1
Synlirs 2 Kro 22:6 Hazaël koning van Syrië 2 Kon 8:15
Benhadad 2 Kon 6:24
Elia 2 Kon 21:12
Elisa 2 Kon 9:1
Israël
Jerobeam (zv Nebat) 22 jr (kwaad) 2 Kro 10:19
1 Kon 14:20; 1 Kon 12:20
18e
20e
Nadab (zv Jerobeam) 2 jr (kwaad)
1 Kon 15:25
Baësa (zv Ahia) 24 jr (kwaad) 1 Kon 15:33,34
1e
Ela
1 Kon 16:8
(zv Baësa) 2 jr (kwaad)
Zimri 7 dagen (kwaad)
1 Kon 16:15
Helf (zv Gideni) 1 Kon 16:21
Omri 12 jr en 6 jr (kwaad)1 Kon 16:16,23
Achab (zv Omri) 22 jr (kwaad) 1 Kon 16:29
1e
4e
Ahazia, (zv Achab) 2 jr
1 Kon 22:52 (kwaad)
Jehoram (zv Achab)12 jr 2 Kon 3:1 (kwaad)
2 Kon 9:29 11e
12e
Jehu (zv Josafat) 2 Kon 9:14 (kwaad)
28 jr 2 Kon 10:36
1e
7e
899
878
877
854
853
848
841
820
819
807

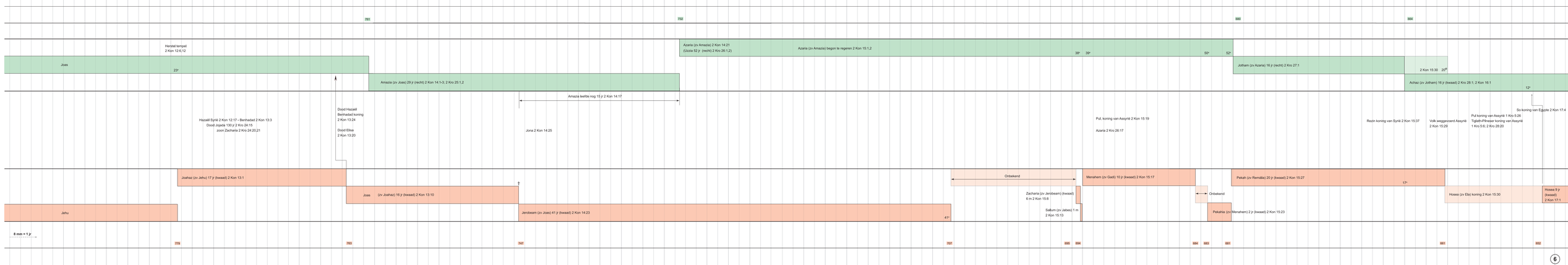
801
732
680
664
Herstel tempel
2 Kon 12:6,12
Joas
23*
Azaria (zv Amazia) 2 Kon 14:21
(Uzzia 52 jr (recht) 2 Kro 26:1,2)
Azaria (zv Amazia) begon te regeren 2 Kon 15:1,2
38* 39* 50* 52*
Jotham (zv Azaria) 16 jr (recht) 2 Kro 27:1
2 Kon 15:30 20*
Amazia (zv Joas) 29 jr (recht) 2 Kon 14:1-3; 2 Kro 25:1,2
Achaz (zv Jotham) 16 jr (kwaad) 2 Kro 28:1; 2 Kon 16:1
12*
Amazia leefde nog 15 jr 2 Kon 14:17
So koning van Egypte 2 Kon 17:4
Hazaël Syrië 2 Kon 12:17 - Benhadad 2 Kon 13:3
Dood Jojada 130 jr 2 Kro 24:15
zoon Zacharia 2 Kro 24:20,21
Dood Hazaël
Benhadad koning
2 Kon 13:24
Dood Elisa
2 Kon 13:20
Jona 2 Kon 14:25
Pul, koning van Assyrië 2 Kon 15:19
Azaria 2 Kro 26:17
Pul koning van Assyrië 1 Kro 5:26
Tiglath-Pileser koning van Assyrië
1 Kro 5:6; 2 Kro 28:20
Rezin koning van Syrië 2 Kon 15:37
Volk weggevoerd Assyrië
2 Kon 15:29
Joahaz (zv Jehu) 17 jr (kwaad) 2 Kon 13:1
Onbekend
Menahem (zv Gadi) 10 jr (kwaad) 2 Kon 15:17
Pekah (zv Remalia) 20 jr (kwaad) 2 Kon 15:27
17*
Joas (zv Joahaz) 16 jr (kwaad) 2 Kon 13:10
†
Zacharia (zv Jeroboam) (kwaad)
6 m 2 Kon 15:8
Onbekend
Hosea (zv Ela) koning 2 Kon 15:30
Hosea 9 jr
(kwaad)
2 Kon 17:1
Jehu
Jerobeam (zv Joas) 41 jr (kwaad) 2 Kon 14:23
41*
Sallum (zv Jabes) 1 m
2 Kon 15:13
Pekahia (zv Menahem) 2 jr (kwaad) 2 Kon 15:23
8 mm = 1 jr
779
763
747
707
695
694
664
663
661
652

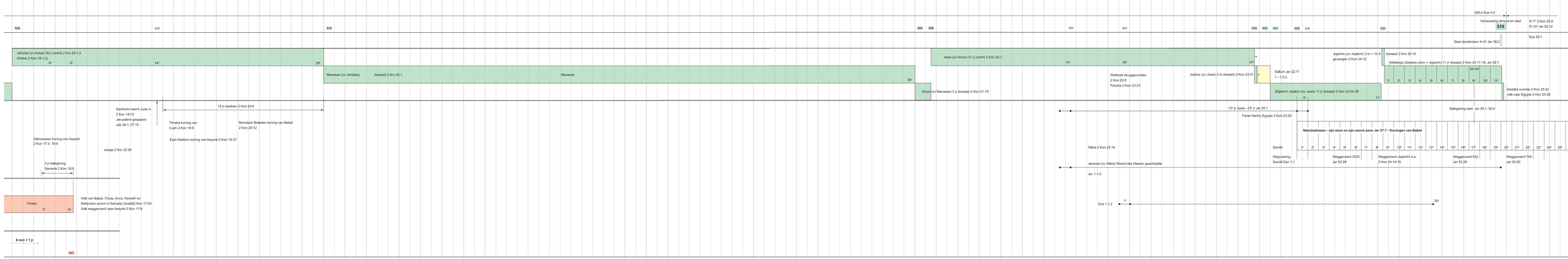
390 jr Eze 4:5
Verwoesting tempel en stad
510
5e-7e 2 Kon 25:8
9e-10e Jer 52:12
Eze 20:1
Stad doorbroken 4e-9e Jer 39:2
648
635
619
564
563
550
545
533
532
531
529
528
521
Jehúzkia (zv Achaz 29 jr (recht) 2 Kro 29:1,2
(Hózkia 2 Kon 18:1,2)
4e
6e
14e
29e
Manasse (zv Jehúzkia)
(kwaad) 2 Kro 32:1
Manasse
55e
Josia (zv Amon) 31 jr (recht) 2 Kon 22:1
13e
18e
31e
Amon (zv Manasse) 2 jr (kwaad) 2 Kon 21:19
Jojachin (zv Jojakim) 3 m + 10 d
gevangen 2 Kon 24:12
(kwaad) 2 Kro 36:10
(Mattanja) Zedekia (oom v Jojachin) 11 jr (kwaad) 2 Kon 24:17,18; Jer 52:1
10e-30e
1e
2e
3e
4e
5e
6e
7e
8e
9e
10e
11e
Gedalia overste 2 Kon 25:22;
volk naar Egypte 2 Kon 25:26
Welboek teruggevonden
2 Kon 22:8
Paasche 2 Kon 23:23
Joahaz (zv Josia) 3 m (kwaad) 2 Kon 23:31
Sallum Jer 22:11
1 - 1,5 jr.
(Eljakim) Jojakim (zv Josia) 11 jr (kwaad) 2 Kon 23:34,36
11e
4e
Sánherib neemt Juda in
2 Kon 18:13
Jeruzalem gespaard
Jes 36:1; 37:10
15 jr toedoen 2 Kon 20:6
Tirhaka koning van
Cush 2 Kon 19:9
Berodach Baladan koning van Babel
2 Kon 20:12
Esar-Haddon koning van Assyrië 2 Kon 19:37
Salmanéser koning van Assyrië
2 Kon 17:3; 18:9
Jesaja 2 Kro 32:20
3 jr beiegering
Samaria 2 Kon 18:9
Hosea
7e
6e
Volk van Babel, Chuta, Avva, Hamath en
Sefarviam woont in Samaria (Israël)2 Kon 17:24
Volk weggevoerd naar Assyrië 2 Kon 17:6
8 mm = 1 jr
643
13e jr Josia = 23e jr Jer 25:1
Farao Nechó Egypte 2 Kon 23:29
Belegering stad Jer 39:1; 52:4
Nebukadnezar - zijn zoon en zijn zoons zoon Jer 27:7 - Koningen van Babel
1e
2e
3e
4e
5e
6e
7e
8e
9e
10e
11e
12e
13e
14e
15e
16e
17e
18e
19e
20e
21e
22e
23e
24e
25e
Hilkia 2 Kon 22:14
Daniël
Wegvoering
Daniël Dan 1:1
Weggevoerd 3023
Jer 52:28
Weggevoerd Jojachin e.a.
2 Kon 24:14-16
Weggevoerd 832
Jer 52:29
Weggevoerd 745
Jer 52:30
Jeremia (zv Hilkia) Woord des Heeren geschiedde
Jer 1:1-3
Eze 1:1,2
1e
30e

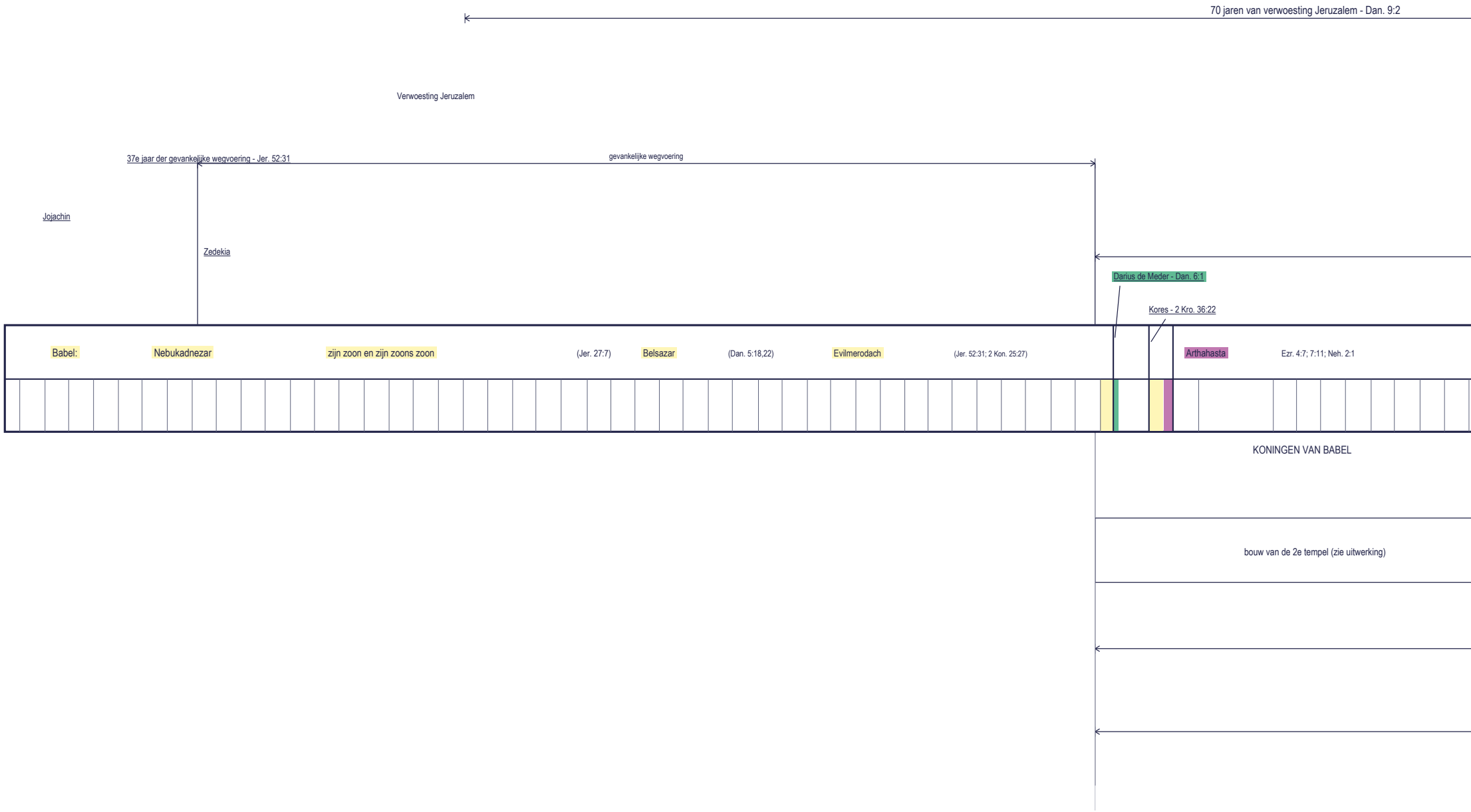
70 jaren van verwoesting Jeruzalem - Dan. 9:2
Verwoesting Jeruzalem
37e jaar der gevankelijke wegvoering - Jer. 52:31
gevankelijke wegvoering
Jojachin
Zedekia
Darius de Meder - Dan. 6:1
Kores - 2 Kro. 36:22
Babel:
Nebukadnezar
zijn zoon en zijn zoons zoon
(Jer. 27:7)
Belsazar
(Dan. 5:18,22)
Evilmerodach
(Jer. 52:31; 2 Kon. 25:27)
Arthahasta
Ezr. 4:7; 7:11; Neh. 2:1
KONINGEN VAN BABEL
bouw van de 2e tempel (zie uitwerking)

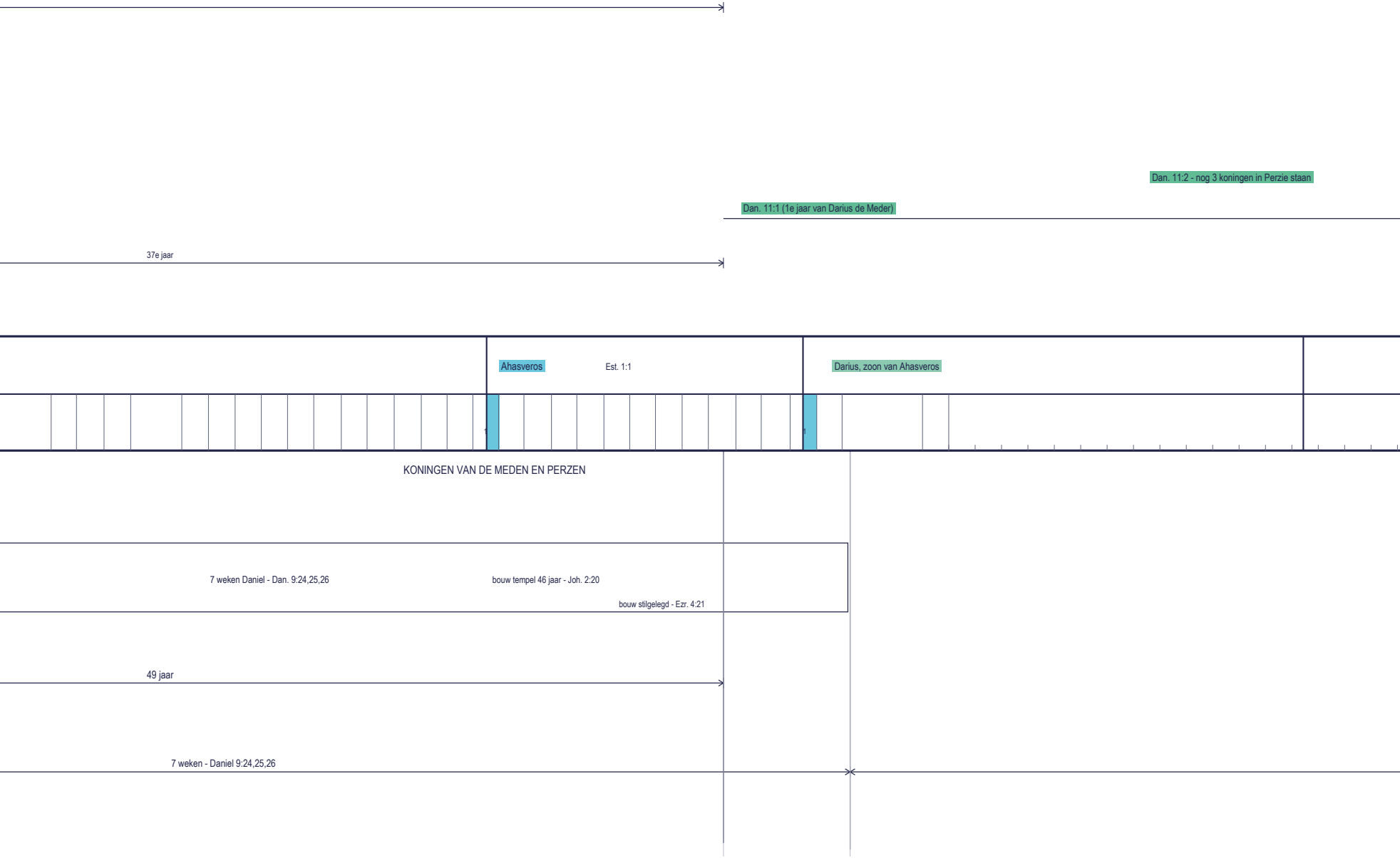
Dan. 11:2 - nog 3 koningen in Perzie staan
Dan. 11:1 (1e jaar van Darius de Meder)
37e jaar
Ahasveros
Est. 1:1
Darius, zoon van Ahasveros
1
1
KONINGEN VAN DE MEDEN EN PERZEN
7 weken Daniel - Dan. 9:24,25,26
bouw tempel 46 jaar - Joh. 2:20
bouw stilgelegd - Ezr. 4:21
49 jaar
7 weken - Daniel 9:24,25,26

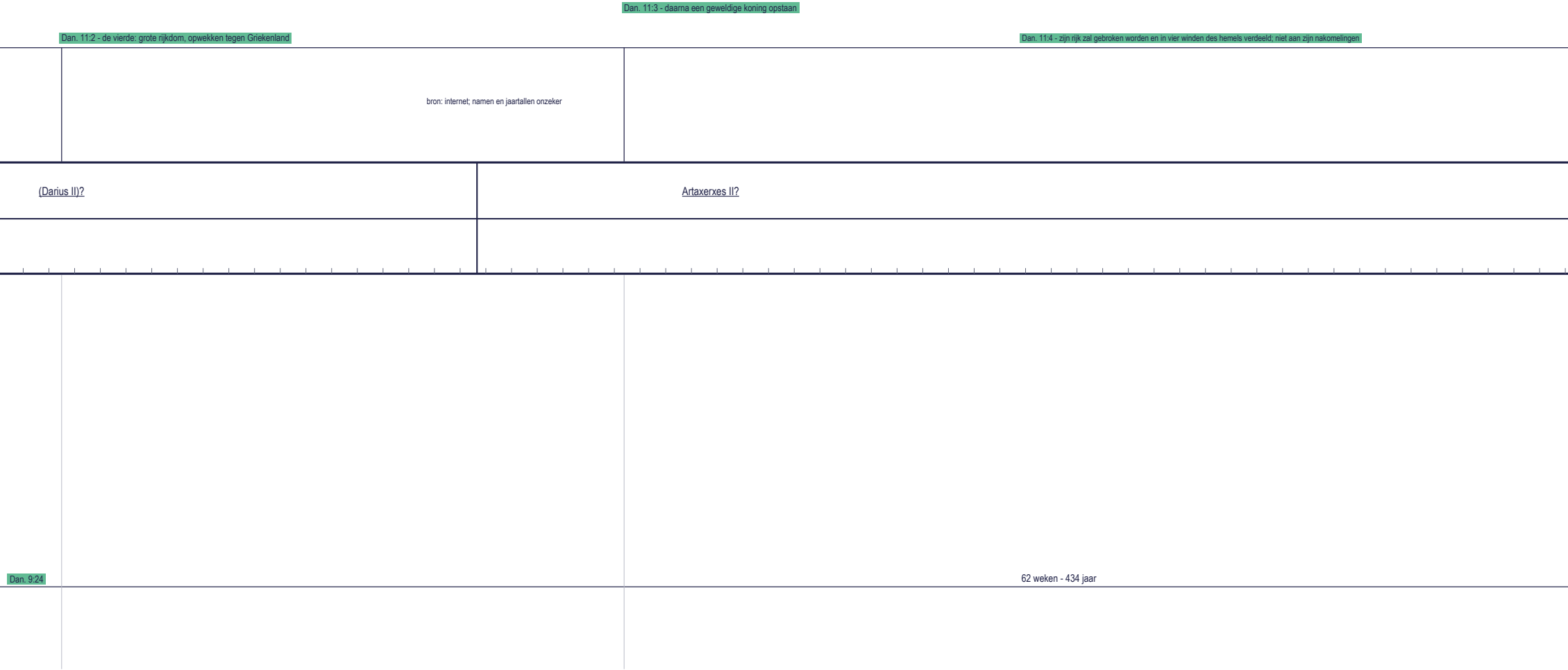
Dan. 11:3 - daarna een geweldige koning opstaan
Dan. 11:2 - de vierde: grote rijkdom, opwekken tegen Griekenland
Dan. 11:4 - zijn rijk zal gebroken worden en in vier winden des hemels verdeeld; niet aan zijn nakomelingen
bron: internet; namen en jaartallen onzeker
(Darius II)?
Artaxerxes II?
Dan. 9:24
62 weken - 434 jaar

Periode Nebukadnezar 521 BC tot AD

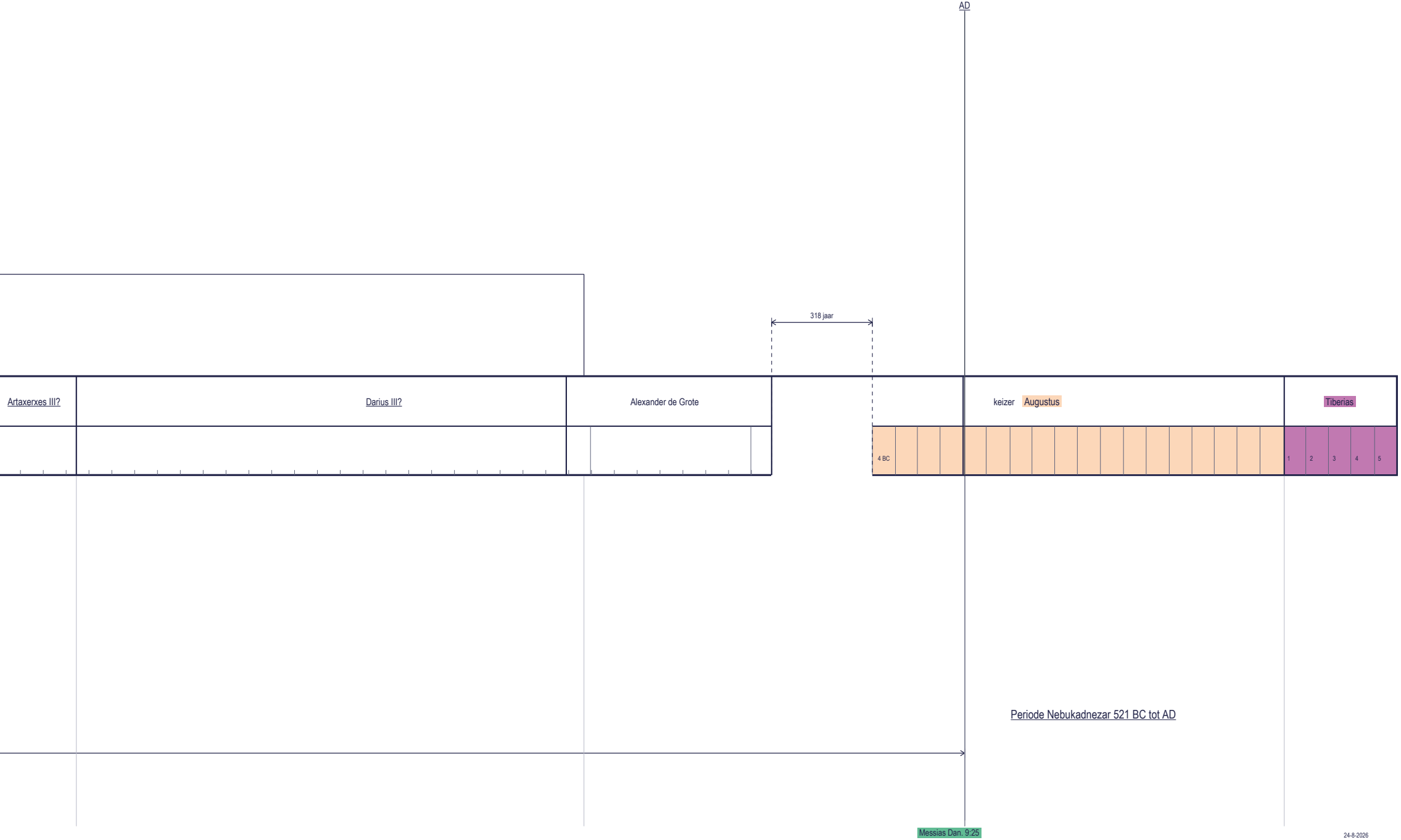
AD
318 jaar
Artaxerxes III?
Darius III?
Alexander de Grote
keizer Augustus
Tiberias
4 BC
1
2
3
4
5
Messias Dan. 9:25

24-8-2026
13-12-2021

bron: S.V. - Ben Snijders